Carlos Andrés Pérez Rodríguez



Autura:

Vazquez Aponte, Yolanda Valentina

C.I: 31.542.143 TLF: 0412-888-0811

30 de septiembre del 2022

Introducción

En esta investigación vamos a conocer un poco sobre el primer gobierno de Carlos Andrés Pérez (1974-1979). En dónde hablaremos de su vida política, como fue en su gobierno social democrático y en su período presidencial, sus actos en la educación, la seguridad, salud, economía y alimentación que brindó al pueblo. Dada las condiciones de Venezuela y del mundo con respecto a la democracia, se hace más relevante que personas como Carlos Andrés Pérez por su condición humanista quien jugó un papel muy importante en el desarrollo de Venezuela he querido investigar sobre su vida y obras que ejecutó para que la gente joven que se está levantando conozcamos a un político que lo dio todo en su momento y contribuyó de manera positiva al país, tanto así, dándole honor a su eslogan en su campaña política llamada "Ese hombre si camina", de igual manera ganándose el corazón de un pueblo.

Principalmente, mencionando algunos aspectos clave del desarrollo y de la juventud que tuvo Carlos Andrés Pérez a nivel familiar, cultural, y, sobre todo de el buen ambiente educativo y familiar en el que creció ya que, gracias a su buen entorno y crecimiento, el niño Carlos Andrés Pérez demostró los valores aprendidos durante su gobierno.

Carlos Andrés Pérez Rodríguez nació el 27 de octubre de 1922 en rubio estado Táchira en Venezuela siendo así el penúltimo de los doce hijos de la unión matrimonial de don Antonio Pérez Lemus y de doña Julia Rodríguez pertenecientes de familias andinas. Su esposa fue Blanca Rodríguez de Pérez quien ocupó cargo como primera dama desde el año 1974 a 1979, junto a Carlos Andrés tuvo 6 hijos llamados Sonia, Thais, Marta, Carlos Manuel, María de los Ángeles y Maria Carolina.

En el año 1930-1936 estudió la primaria en el Colegio de Padres Dominicos "Maria inmaculada" empezó a demostrar sus gustos por la política en el año 1937-1938 con tan solo 15 años de edad se convirtió en miembro activista del PDN (Partido Democrático Nacional), luego de residenciarse en la capital de la república y culminar el bachillerato de manera exitosa decide comenzar una carrera política ascendente como dirigente juvenil y fundador del partido de acción democrática en 1941 alternando el activismo

entre las seccionales del Táchira y caracas, con mucho esfuerzo, empeño, constancia, y muchos otros factores que lo describían como persona y sobre todo como el líder que muchos adoraron. En el mismo año entró como miembro en el Comité Directivo Nacional (CDN), en el año 1943 fue dirigente y fundador de la AJV (Asociación de la Juventud Venezolana) en el congreso de asociaciones juveniles que se celebró en San Cristóbal, Carlos Andrés Pérez siempre alentó a la juventud a perseguir sus sueños y fue fuente de inspiración para muchos de nosotros los jóvenes.

Carlos Andrés Pérez fue criticado mucho por no haber tenido una carrera universitaria culminada, decían que era un ignorante sin contar las infaltables humillaciones de las cuales el ignoró y siguió con sus proyectos. Ingresó a la carrera de Derecho en la universidad central de Venezuela en caracas y en costa rica que por motivos personales no culminó.

En el año 1945-1948 durante las jornadas revolucionarias del 18, 19 y 20 de octubre de 1945, actuó como enlace entre Miraflores y los líderes de Acción Democrática que están comprometidos al movimiento, luego al constituirse el gobierno revolucionario es nombrado secretario privado del presidente de la junta quién era el señor Rómulo Betancourt, luego de un año de iniciar fue designado secretario del consejo de ministros,

electo diputado a la asamblea legislativa del estado Táchira y a la cámara de diputados del congreso nacional.

Fue detenido el 24 de noviembre del año 1948 en la ciudad de Maracay, estado Aragua, en compañía del presidente del Congreso Nacional, el señor Valmore Rodríguez y de varios ministros del gobierno constitucional de don Rómulo Gallegos quienes habían formado gobierno en aquella ciudad con la intención de resistir el golpe de estado que fue dirigido por los militares Marcos Pérez Jiménez, Carlos Delgado Chalbaud y Luis Felipe Llovera Páez.

Carlos Andrés permanece preso durante un año en la cárcel Modelo de Caracas no conformes con eso fue expulsado del país a curazao, luego se trasladó a Bogotá dónde se estableció bajo estricta vigilancia y hostilidad orden del gobierno colombiano de entonces, todo esto debido a que fue acusado de corrupción en el Congreso de la República por el Caso Sierra Nevada, donde por el margen de un voto donde quedó absuelto de ser condenado políticamente por tal hecho.

En el año 1950 se dirigió a Cúcuta con instrucciones perentorias de ingresar clandestinamente a Venezuela para aun así reforzar los cuadros de la resistencia clandestina a la resistencia de la dictadura de Marcos Pérez Jiménez, al ser delatado es

detenido por la Seguridad Nacional de Colombia, lo mantienen incomunicado en el cuartel de política de Cúcuta en el departamento de Santander, fue entregado a la dictadura de Venezuela mediante acuerdo planeado y negociado por Juan Pérez Jiménez (Gobernador de Táchira) y Pabón Nuñez (Gobernador de Santander) dónde lo trasladaron a Táriba, estado Táchira y posteriormente a la cárcel de puerto Ayacucho, territorio Federal Amazonas, dónde permanece incomunicado durante seis meses.

Se disfrazó una vez más la verdad cuando se proclama el juicio a Pérez "Ha sido un proceso ejemplar" y que con ello "Se han fortalecido las instituciones" como lo acaba de declarar el ex fiscal Doctor Escovar Salom, un "juicio dictado por el rencor y la venganza".

Expulsado de nuevo del país sale vía a panamá se exilia en la Habana (Cuba) dónde participa activamente en su condición de secretario de Rómulo Betancourt y miembro del comando exterior de su partido en las tareas asignadas para combatir la dictadura de Pérez Jiménez en el año 1951-1952.

En el 1953 al 1958 Derrocado en cuba el gobierno del Doctor Carlos Prío Socarrás, fija residencia en Costa rica donde continúa formando parte del Comando Exterior de Acción Democrática donde también inicio en la carrera de periodismo incluso trabajando en el

diario "**LA REPÚBLICA"** como jefe de redacción en san José Costa Rica. Después de mucho regresa a Venezuela al día siguiente del derrocamiento de la dictadura de Marcos Pérez Jiménez, incorporándose de manera inmediata a la reorganización del partido Acción Democrática en el año 1958-1959.

Carlos Andrés vuelve a ocupar la secretaria general de Acción Democrática en el Táchira y es electo diputado principal al congreso de la república para el período 1959-1964, cuando fue designado Ministro de Relaciones Interiores el asume internamente la presidencia de la república en el mes de febrero, por gira del presente Rómulo Betancourt a Norteamérica y el caribe con el tiempo Carlos Andrés Pérez renuncia en agosto al Ministerio de Relaciones Interiores, se incorpora al comité ejecutivo Nacional de su partido y participa en el debate electoral por tercera vez, como candidato a diputado principal por el estado Táchira al congreso de la república con la alegría de salir electo.

En el año 1974-1979 se convirtió en el presidente de la República de Venezuela dónde aplicó una política económica, una solicitud de financiamiento al fondo monetario internacional de este la unificación de la tasa cambiaria, eliminando la tasa preferencial y por tanto la muy criticada oficina de régimen de cambios diferenciales.

Aplicar ese mismo modelo político en la Venezuela actual es muy complicado debido a la situación no solo del país si no a nivel mundial tomando en cuenta que al aplicarlo tomaría años la restauración de nuestro país debido a los grandes daños no solo a nivel económico ya que están afectadas todas las áreas tomando en cuenta que a ese modelo político tendrían que hacerle

Por otra parte Acción Democrática ha demostrado su gran alcance a nivel de efectividad en el país y en las personas llegando a tomar en cuenta y como prioridad las necesidades del pueblo, lo que hizo Carlos Andrés Pérez ganándose así el título al "El mejor presidente de Venezuela". Ya que el en el ámbito social incrementó las tarifas de los servicios públicos como por ejemplo la gasolina, durante tres años con un primer aumento de 100 % (cinco centavos de dólar) en el precio de la gasolina y un 30 % en el del transporte. Carlos Andrés Pérez lanzó un programa de rápida modernización.

Su primera presidencia también vio la nacionalización de la industria petrolera. Anunció un plan de austeridad consistente en la liberación de las importaciones, eliminación de los controles de precios, privatización de las empresas no estratégicas en manos del estado, como la Compañía Anónima Nacional Teléfonos de Venezuela

(CANTV), aumento del precio de la gasolina, congelación de salarios, siendo así considerada una de las mejores cosas que hizo Carlos Andrés Pérez.

Durante el quinquenio en el cuál ejerció procedió a la nacionalización del hierro y del petróleo (enero 1976) realizó una audaz gestión para el desarrollo de las grandes empresas básicas del estado, del hierro, del aluminio y de la hidroelectricidad decidiendo la construcción total de la gran represa del Guri para concluirla en 1985-1986, fundación de Corpoindustria y establecimiento del fondo para crédito industrial. Impulsó a la agricultura de manera nunca antes conocida y la creación del fondo del desarrollo Agropecuario y en el ámbito cultural dio un impulso sistemático a toda la cultura nacional.

Los trabajadores de campo y la ciudad recibieron durante su mandato atención esmerada y el logro de reivindicaciones fundamentales. Se construyeron 61 centros asistenciales, lo que supone un aumento de 10.000 camas, entraron en funcionamiento once centros ambulatorios capaces de atender a concentraciones humanas entre 50.000 y 100.000 habitantes, se crearon siete unidades geriátricas y se reconstruyó una cantidad buena de centros hospitalarios y medicaturas rurales, estás últimas incrementadas en su número.

Entre 1974 y 1978 la población escolar se incrementó en 1.028.800 alumnos; el personal docente aumentó en el orden de los 58 mil educadores, duplicándose la cifra respecto al gobierno anterior, se construyeron 2.402 planteles educacionales. Fueron fundadas las universidades nacionales "Ezequiel Zamora" (Llanos Occidentales), Francisco de Miranda (Coro) y Rómulo Gallegos (llanos centrales).

Se instauró el CONAC (Comisión Nacional de Cultura) en sustitución del INCIBA (Institución Nacional de cultura y Bellas Artes); y se intensificó el programa "Banco del Libro". Nace la galería de Arte Nacional (GAN) y el centro de estudios latinoamericanos "Rómulo Gallegos" (CELARG) cuya finalidad es lograr la integración latinoamericana a través de la cultura.

Se designa un Ministerio de Estado para la Cultura, la Ciencia y la Tecnología, y se instituye el Ministerio de la juventud, cuya misión básica es la defensa de la familia venezolana.

La electricidad y el agua potable fueron llevadas a lugares donde el alumbrado era a base de velas y el consumo del agua dependía de la corriente de agua del río más próximo o de alguno que otro pozo. Entre 1974 y 1978, el gobierno invirtió once mil millones de

bolívares para mejorar la red eléctrica nacional. La capacidad eléctrica instalada en 1973 era de 2.879.000 kilovatios y en 1978 llegó a 7.545.000 kilovatios.

En acueductos se invirtió más de ocho mil millones de bolívares, lo cual por primera vez en la historia de Venezuela permitió llevar agua potable a rincones apartados del país. Carlos Andrés Pérez se fijó en una política de pleno empleo. El índice de desempleo descendió a 4.6 por ciento. El más bajo del mundo.

El 11 de octubre de 1987 fue electo candidato presidencial por el partido acción democrática optando a la presidencia de la república el 4 de diciembre de 1988, el 14 de diciembre de 1988 es proclamado por el consejo supremo electoral, presidente de Venezuela para el periodo constitucional 1989-1994, el cual inicia el 2 de febrero de 1989 es el primer venezolano elegido por segunda vez presidente por el voto.

Este segundo mandato no lo culmina por el enjuiciamiento por malversación de fondos por el destino de 250 millones de dólares que eran para garantizar la seguridad de la presidenta de Nicaragua Violeta Barrios de Chamorro. El presidente Pérez enfrentó el juicio creyendo en el sistema judicial de su país, cosa que no sucedió por la envidia.

Anexo el presente una tarjeta de navidad como demostración de su manera de expresarle el cariño e importancia que les tenían las personas de su pueblo, siendo un hombre muy humilde y generoso.

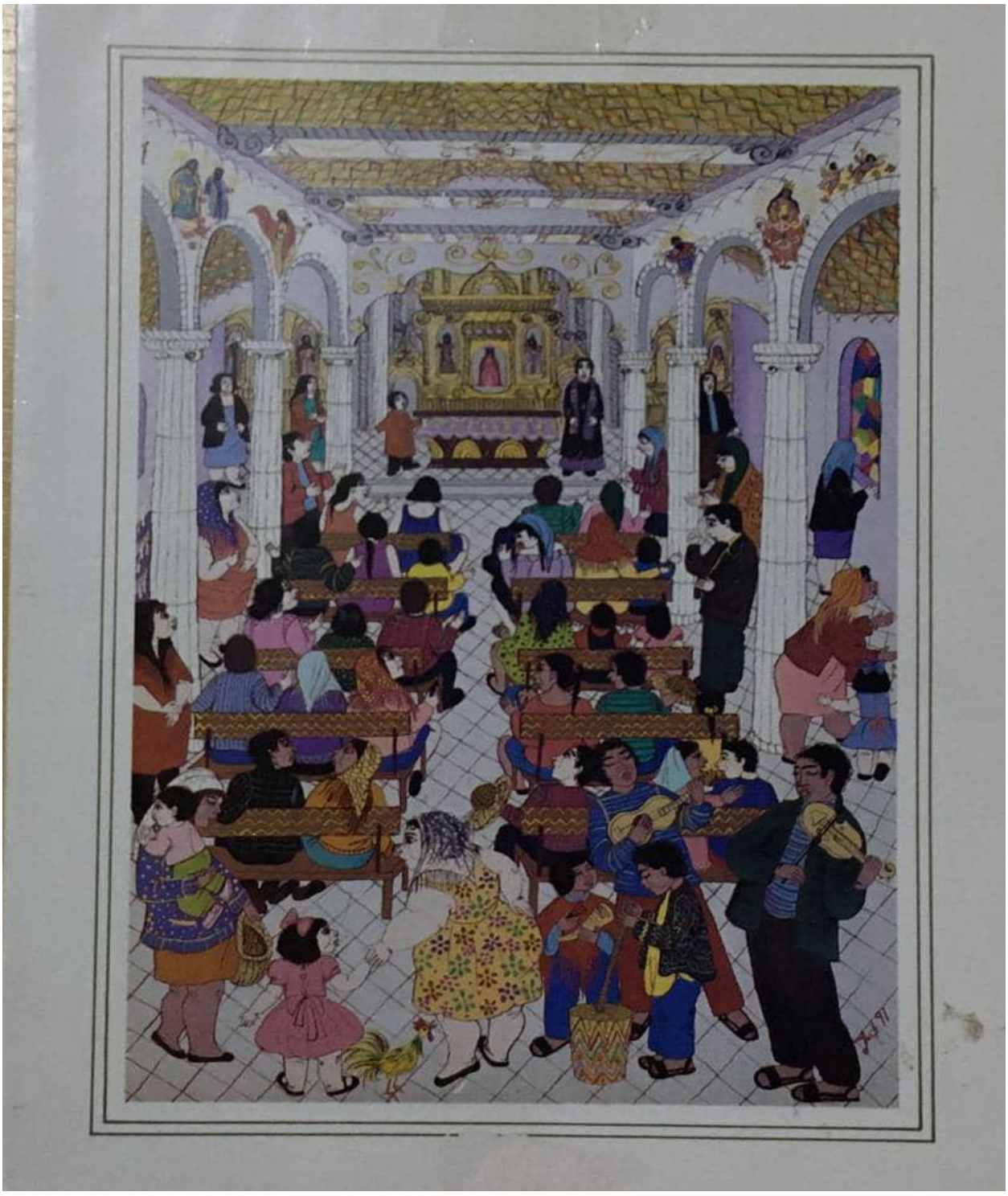

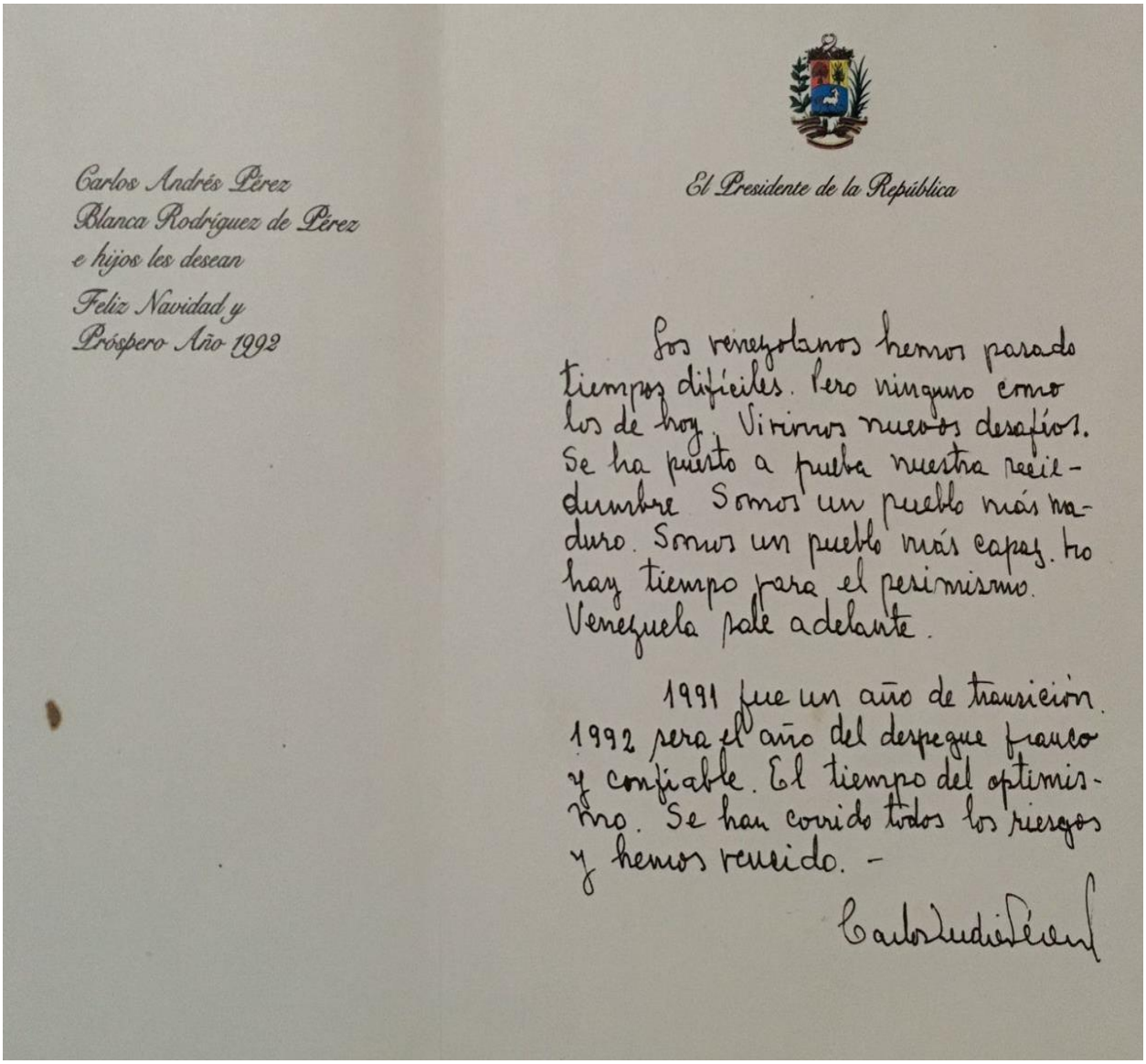

Carlos Andrés Pérez
Blanca Rodríguez de Pérez
e hijos les desean
Feliz Navidad y
Próspero Año 1992

El Presidente de la República

Los venezolanos hemos pasado tiempos difíciles. Pero ninguno como los de hoy. Vivimos nuevos desafíos. Se ha puesto a prueba nuestra sensatez. Somos un pueblo más maduro. Somos un pueblo más capaz. No hay tiempo para el pesimismo. Venezuela sale adelante.

1991 fue un año de transición. 1992 será el año del despegue franco y confiable. El tiempo del optimismo. Se han corrido todos los riesgos y hemos vencido. -

Carlos Andrés Pérez

Esta es una carta de navidad que escribió el presidente Carlos Andrés Pérez junto a su familia, donde expresaron su cariño y dieron palabras de aliento y fuerza al país demostrando una vez más la humildad, gentileza, y amor que tenía por su gente.

"La mayor gloria no es nunca caer, sino levantarse siempre".

RESUMEN

El gobierno de Carlos Andrés Pérez fue uno de los más importantes debido a que él llegaba al pueblo con los programas sociales que tuvo, llenando así los corazones de las personas, tomando en cuenta las mejoras en muchos de los sectores como lo es el capo, a las personas que estaban trabajando en siembras les brindó ayuda y servicios como lo es el agua y la electricidad para facilitarles situaciones de su vida diaria. Carlos Andrés siendo considerado el mejor presidente de Venezuela cumplió al margen su título como presidente y mucho más tomando en cuenta las situaciones que pasó durante su trayectoria en el partido Acción Democrática, sin embargo nunca abandonó al partido y siguió luchando contra los juicios que se le impusieron.